

SCHEDA DI FATTIBILITÀ

34_AT05.01 – Ampliamento della struttura ricettiva a Badia



Estratto di Piano Operativo

Assegnazione delle classi di PERICOLOSITA'		
Geologica	Sismica	Idraulica
G.2	S.2 *	-

MODI DI ATTUAZIONE

IC, Progetti unitari da convenzionare

ID, interventi diretti

AREE DI TRASFORMAZIONE

AC, Aree copianificate

AN, Aree di nuova edificazione

PROGETTO NORMA (Id)

varchi visivi

PROGETTO

NORMA (Id)

aep - aree di concentrazione della nuova edificazione per la produzione

idp - aree per gli interventi diretti produttivi

pp - aree a parcheggio di uso pubblico

mg - aree per fasce arborata e cespugliata per la mitigazione paesaggistica

v - nuova viabilità

TAV. 2	AT05.01 - Il progetto prevede l'ampliamento della struttura alberghiera, con l'inserimento di nuovi volumi ipogei, sfruttando anche l'andamento del terreno, in modo da salvaguardare e valorizzare il complesso antico e il parco.
Base cartografica:	1:2000
Geologia:	Depositi di precipitazione chimica: travertini (tr)
Geomorfologia:	Deposito superficiale
MOPS	Zone stabili suscettibili di amplificazioni locali (Z4)
Pericolosità geologica:	Pericolosità geologica media (G.2)
Pericolosità sismica locale:	Pericolosità sismica locale media (S.2*)
Pericolosità idraulica:	-
Battenti Tr 200 (media):	-
Magnitudo:	-
PAI:	-
PGRA:	-

La realizzazione di interventi di nuova edificazione o di nuove infrastrutture è subordinata all'esito degli studi geologici, idrogeologici e geotecnici che dovranno essere redatti sulle risultanze di apposita campagna geognostica e sismica. Secondo quanto previsto dalla scheda norma, l'area di intervento presenta una superficie massima edificabile di 1000 mq per una volumetria prevista inferiore a 6000 mc. L'intervento rientra pertanto in classe d'indagine 3; ai sensi di quanto definito al par. 2, p. 2, lett. a) e c) dell'All. 1 art. 5 regolamento 1R/2022 dovranno essere previste almeno 2 verticali d'indagine di cui un sondaggio geognostico con prelievo di campioni per l'analisi di laboratorio e l'installazione di un piezometro per la misurazione della falda. In considerazione dell'elevato sviluppo in pianta sono da prevedersi verticali aggiuntive rispetto a quelle minime previste.

Per la determinazione dell'azione sismica dovrà essere prevista un'indagine sismica di superficie ai sensi di quanto definito al par. 2, p. 2, lett. b) dell'All. 1 art. 5 regolamento 1R/2022.

In considerazione dell'elevato sviluppo in pianta sono da prevedersi verticali aggiuntive rispetto a quelle minime previste.

La classe sismica 2* caratterizzata da contrasti di impedenza sismica attesa oltre alcune decine di metri dal piano campagna e con frequenza fondamentale del terreno indicativamente inferiore a 1 Hz, è subordinata nella fase di progettazione alla verifica dell'eventuale insorgenza di fenomeni di doppia risonanza terreno-struttura. Tale verifica verrà condotta mediante l'analisi combinata della frequenza fondamentale del terreno e del periodo proprio delle tipologie edilizie.

L'intervento non presenta particolari condizionamenti dal punto di vista idraulico.



Figura 1-estratto della carta di pericolosità geologica



Figura 2-estratto della carta di pericolosità sismica locale

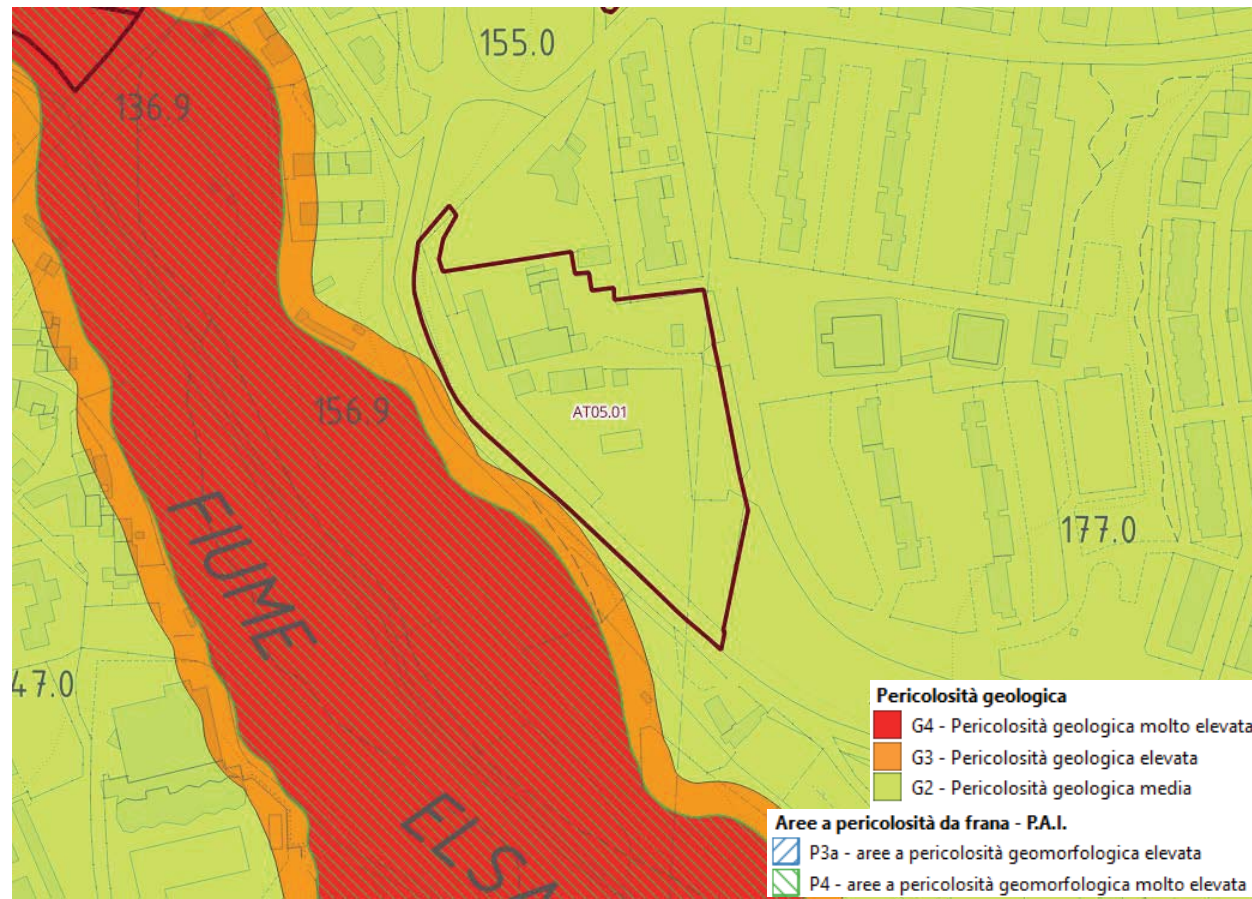

Figura 3 - estratto della carta di pericolosità per alluvioni

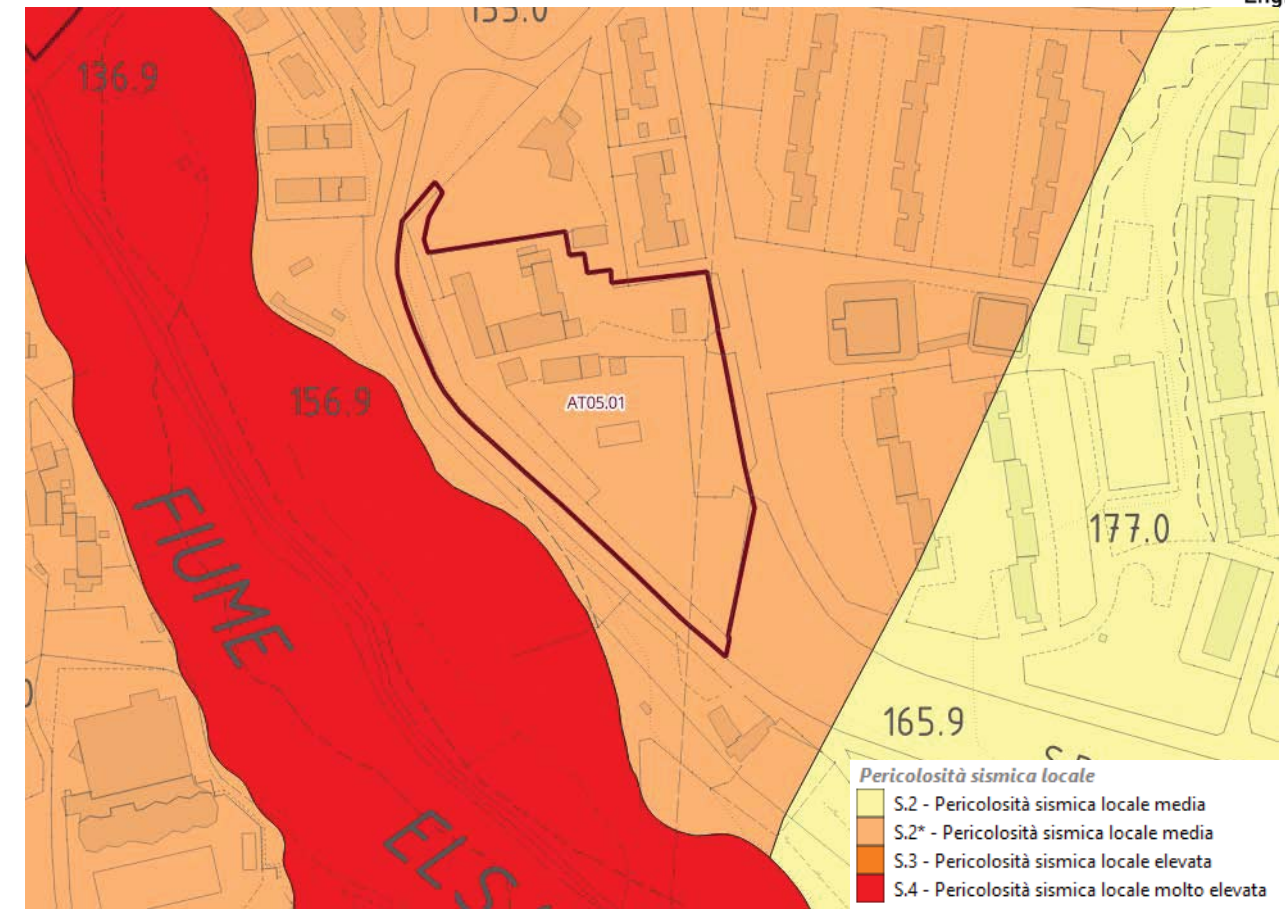
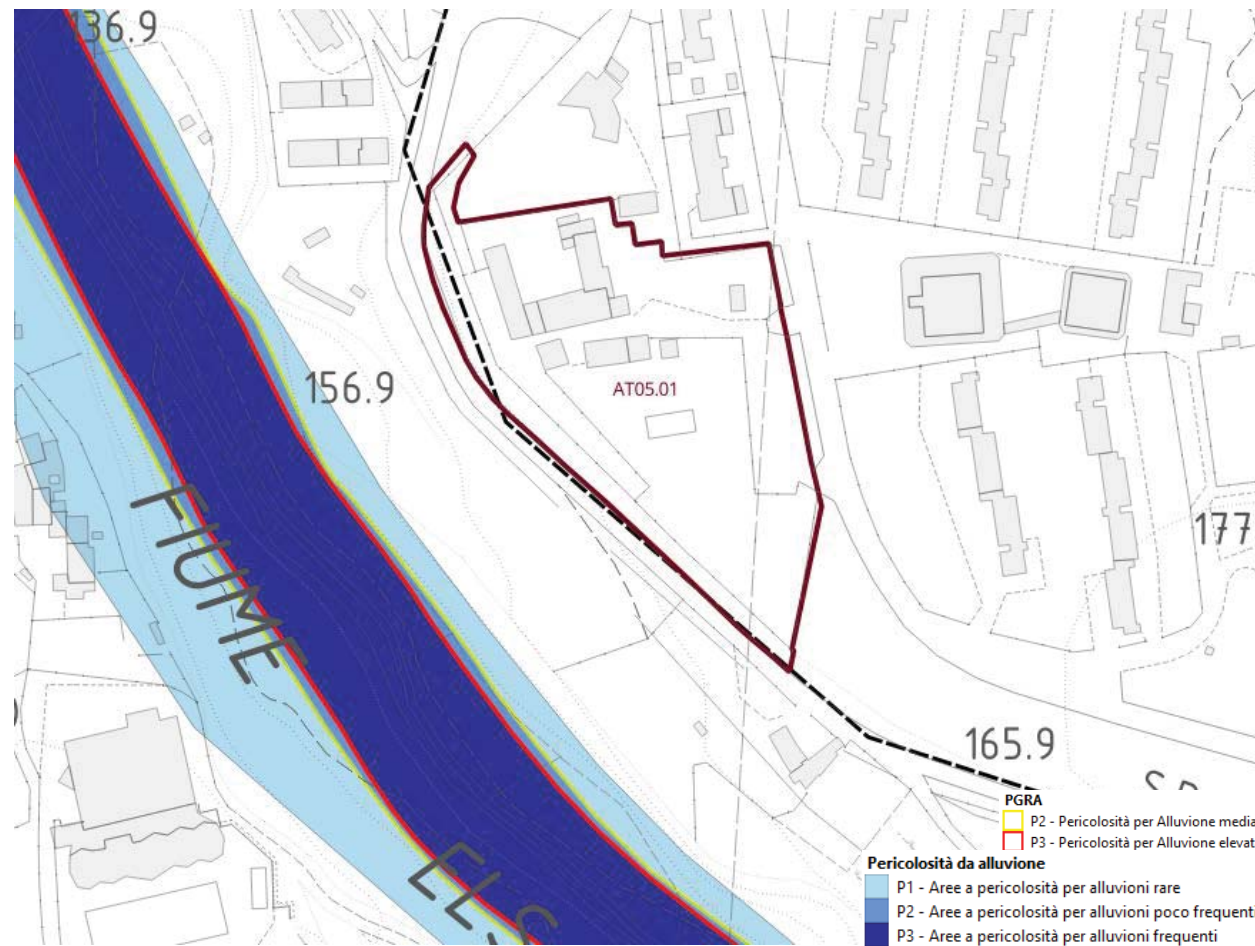
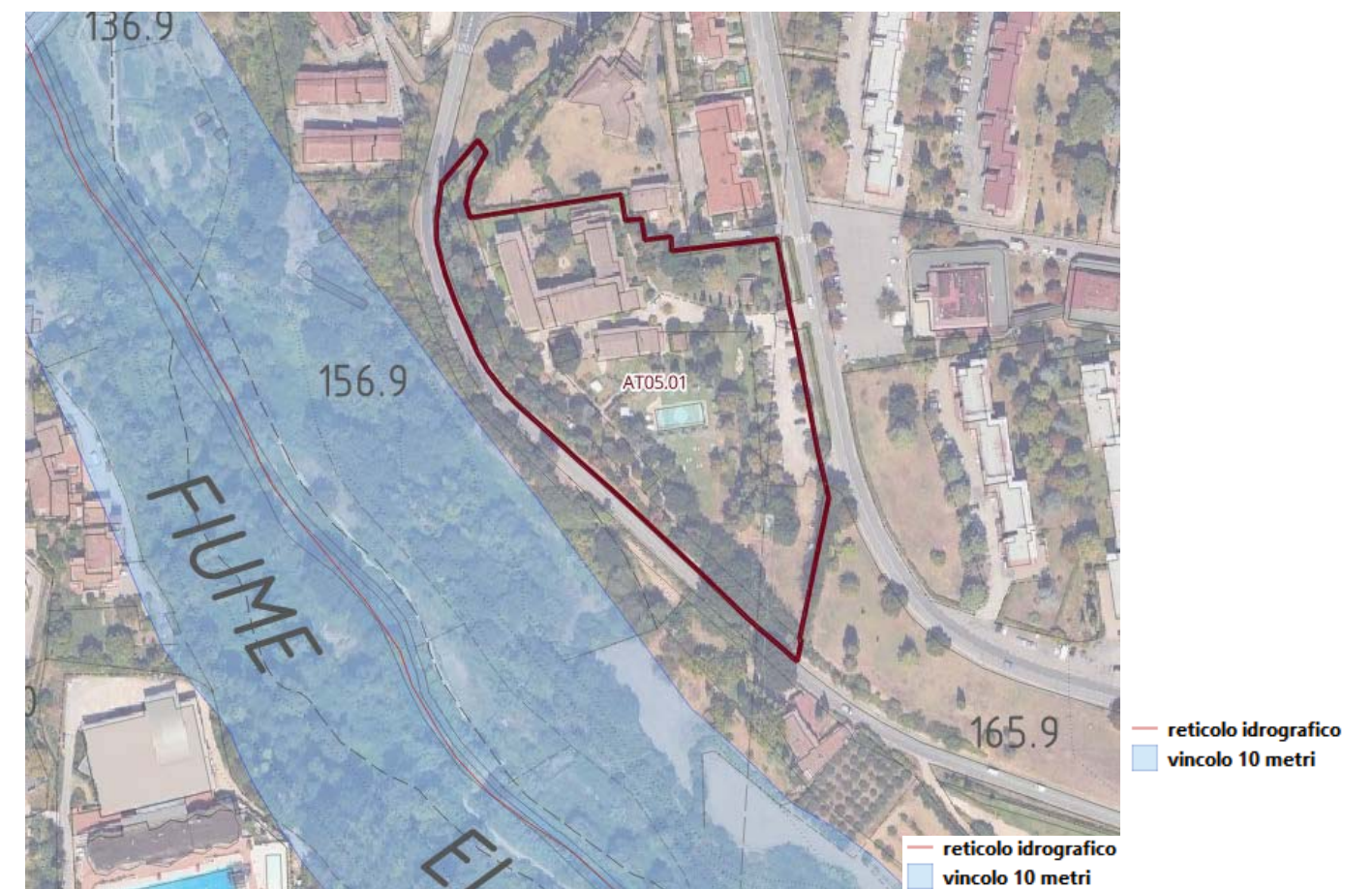

Figura 4 - Asta del reticolo idrografico regionale e vincolo dei 10 m dal ciglio di sponda (Art. 3 LR 41/2018)