

SCHEDA DI FATTIBILITÀ

07_OP01.02 – Ampliamento del parcheggio del campo sportivo



Estratto di Piano Operativo

Assegnazione delle classi di PERICOLOSITA'		
Geologica	Sismica	Idraulica
G.2 – G.3	S.3	P.1 - P.2 – P.3

MODI DI ATTUAZIONE

IC, Progetti unitari da convenzionare

ID, interventi diretti

AREE DI TRASFORMAZIONE

AC, Aree copianificate

AN, Aree di nuova edificazione

PROGETTO NORMA (Id)

varchi visivi

PROGETTO

aep - aree di concentrazione della nuova edificazione per la produzione

idp - aree per gli interventi diretti produttivi

pp - aree a parcheggio di uso pubblico

mg - aree per fasce arborata e cespugliata per la mitigazione paesaggistica

v - nuova viabilità

NORMA (Id)

TAV. 2	OP01.02 - Il progetto prevede il potenziamento del parcheggio a raso a servizio di Colle Alta e del centro del capoluogo. Le superfici da destinare alla sosta saranno sistemate con pavimentazione permeabili o semipermeabili e dotate di alberature per l'ombreggiatura e di ambientazione.
Base cartografica:	1:2000
Geologia:	Sabbie e arenarie gialle (PLIs)
Geomorfologia:	Deposito superficiale (travertini)
MOPS	Zone stabili suscettibili di amplificazioni locali (Z1 e Z17)
Pericolosità geologica:	Pericolosità geologica media (G.2), Pericolosità geologica elevata (G3)
Pericolosità sismica locale:	Pericolosità sismica locale elevata (S.3)
Pericolosità idraulica:	Aree a pericolosità per alluvioni rare (P1), Aree a pericolosità per alluvioni poco frequenti (P2), Aree a pericolosità per alluvioni frequenti (P3)
Battenti Tr 200 (media):	0.05 m
Magnitudo:	Moderata (M1)
PAI:	-
PGRA:	P2 - pericolosità per alluvione media

I requisiti di attuazione dell'intervento sono da ricavare in funzione di specifiche indagini: in fase progettuale dovrà essere effettuata la caratterizzazione geotecnica dei terreni in funzione delle caratteristiche dell'opera in oggetto, mentre nell'area adiacente alla scarpata, stante la presenza di problematiche di versante, sia prodotta la verifica di stabilità dell'intero pendio a monte e del complesso opera-pendio basandosi su un congruo numero di dati geotecnici in situ. Gli interventi dovranno garantire una corretta regimazione delle acque superficiali, con particolare riguardo a quelle provenienti dal versante.

La parametrizzazione del volume geotecnico significativo, sarà definita coerentemente con quanto previsto al par. 2, p. 2, lett. a) e c) dell'All. 1 art. 5 regolamento 1R/2022.

Per la determinazione dell'azione sismica dovrà essere prevista un'indagine sismica di superficie ai sensi di quanto definito al par. 2, p. 2, lett. b) dell'All. 1 art. 5 regolamento 1R/2022.

La classe sismica 2* caratterizzata da contrasti di impedenza sismica attesa oltre alcune decine di metri dal piano campagna e con frequenza fondamentale del terreno indicativamente inferiore a 1 Hz, è subordinata nella fase di progettazione alla verifica dell'eventuale insorgenza di fenomeni di doppia risonanza terreno-struttura. Tale verifica verrà condotta mediante l'analisi combinata della frequenza fondamentale del terreno e del periodo proprio delle tipologie edilizie.

Dal punto di vista idraulico l'intervento interferisce con la fascia di tutela dei 10 m dal ciglio di sponda dell'asta idrica suddetta (rif. art.3 "Tutela dei corsi d'acqua" LR 41/2018), sono consentiti gli interventi di cui all'art. 3 della LR 41/2018, per i quali dovranno essere ottenute le autorizzazioni dall'autorità idraulica competente. **Non sono consentiti interventi con finalità di parcheggio all'interno della fascia di tutela dei 10 m dal ciglio di sponda.**

Vialetti, accessi carrabili, piazzali o parcheggi previsti nelle aree interessate da pericolosità P2 e P3, potranno essere realizzati a raso ai sensi dell'art. 13, comma 4 lettera b), gestendo le situazioni di rischio (ad es. tramite allarmi che avvertano il personale di allontanarsi ai piani superiori durante allerta meteo arancione o rossa e durante un evento esondativo, sbarre e impianti segnaletici che regolino l'accesso alle aree in P2/P3, protezioni anti-trascinamento dei veicoli, sistemi di allarme e interdizione al transito veicolare, ecc...), le procedure di sicurezza dovranno far parte del Piano delle Emergenze dell'Azienda proprietaria e/o del Piano di Protezione Civile Comunale. Nelle aree a pericolosità per alluvione rara (P1) è sempre assicurato il non superamento della classe di rischio R2, indipendentemente dalla tipologia di intervento e dalla classe di danno. Le eventuali nuove edificazioni sono consentite nel rispetto del punto 3.3 dell'allegato A al regolamento di attuazione 5R/2020. Gli interventi dovranno garantire una corretta regimazione delle acque superficiali e il mantenimento dell'assetto per il normale funzionamento del reticolo idrografico.



Figura 1-estratto della carta di pericolosità geologica



Figura 2-estratto della carta di pericolosità sismica locale

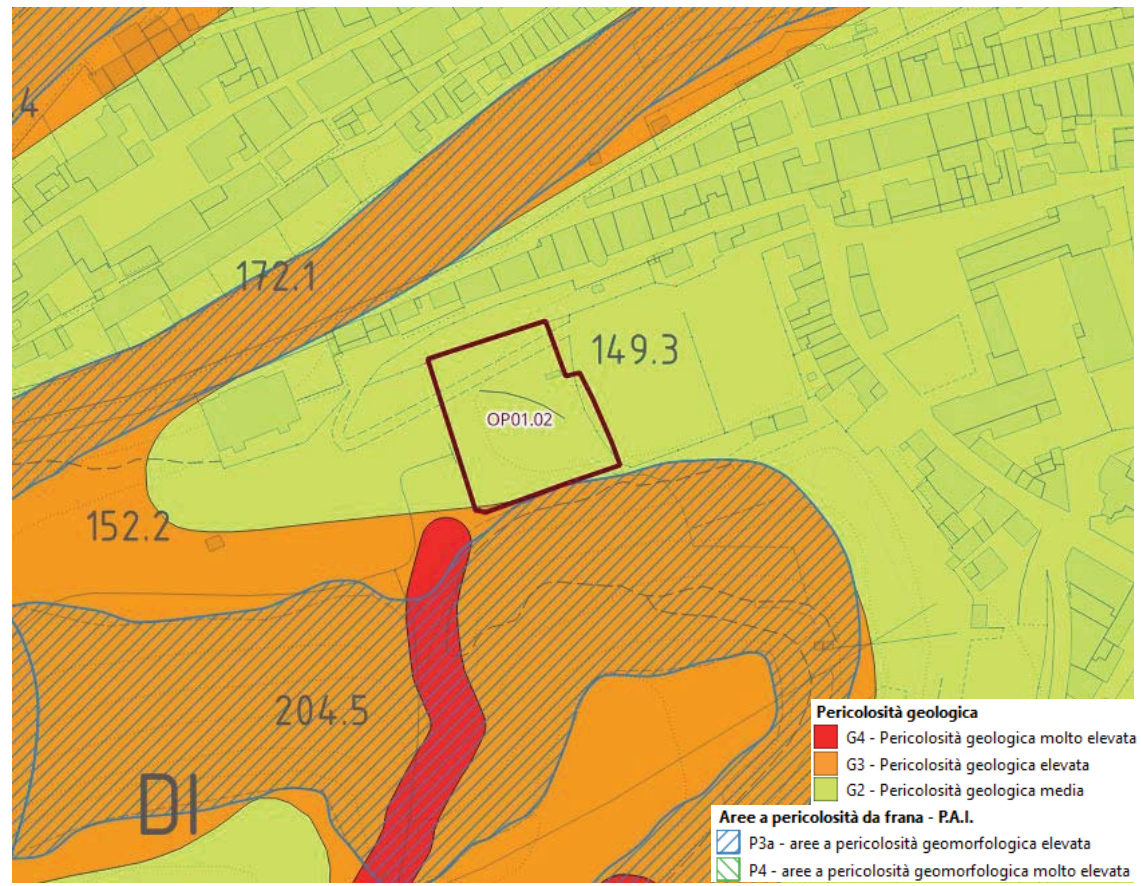

Figura 3 - estratto della carta di pericolosità per alluvioni

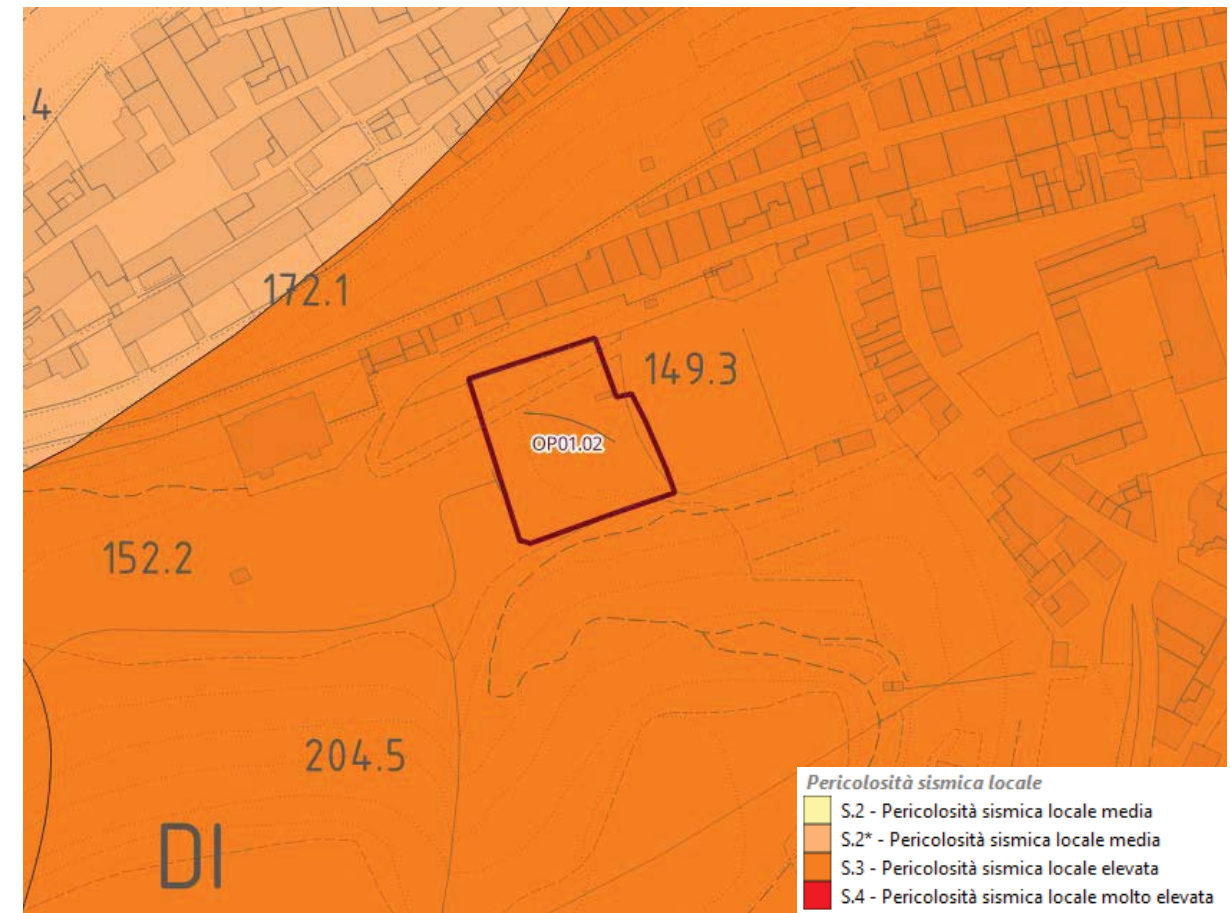
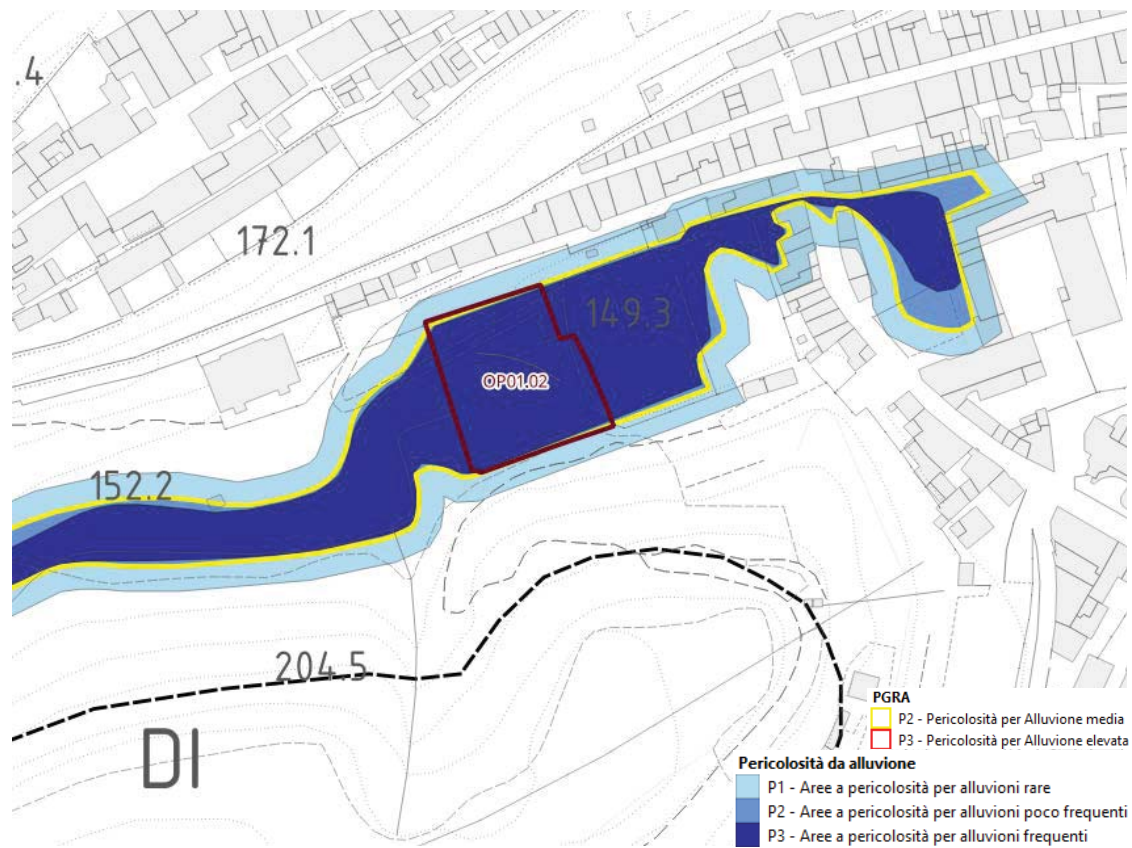

Figura 4 – Asta del reticolo idrografico regionale e vincolo dei 10 m dal ciglio di sponda (Art. 3 LR 41/2018)